朝鮮日報
第二夕刊
二十日(水)
本紙朝夕刊十二面

歷史的中央政治會議

"和平"은全國民의要望

汪主席、開會를宣言

新政府의名稱、國旗問題等을協議

汪精衛氏

【南京二十日發同盟】新中國의 歷史的中央政治會議는 二十日午前九時十五分(日本時間午前十時十五分)부터 南京中山北路國際聯歡社大會議場에서 始作되엿다

中國國民黨을 爲始하여 臨時維新兩政府、蒙古聯合自治政府、國家社會黨、各代表及社會上 重望之士合計三十名의委員과廣東武漢兩政府代表의 옵서버二名이 全部出席하여 먼저 汪主席이 일어나 이歷史的會議의 開會를 宣言하고 和平建國은 中國全國民의 要望의的이다 이 全國民의 要望에 相副하고 和平運動을 結實시키기爲하여 今番이에本會議를 開催하여 中央政府의 樹立을圖謀하게 된것이다 라고 五分間에亘하여 人事를하여 各委員感激의손으로써 이에應한다음 汪主席의指示에依하여 委員一同一齊히 起立하여 一年前三月二十日 河內旅舍에서 逝去한 曾仲鳴氏를爲始하여 和平建國運動의 犧牲이된 先烈의靈에 一分間默禱를하고 和平建國의實現에邁進할것을 盟誓한後 議事에들어가 中央政府樹立에關한政府의名稱、首都、國旗問題、其他重要問題에關하여 協議를하고 正午지나 第一日의 會議를 마첫다 會議第二日은 二十一日午前十時부터 續開할豫定이다

그리고 汪精衛氏는 二十日午後三時부터 日文人記者團과會見하고 重大聲明을 發하기로되엿다

專賣特許 ツヨナール 수후人絹保强劑

山口中佐戰死

潮汕地區作戰에

【廣東二十日發同盟】지난潮汕地區의 作戰에서 [illegible]의 正面을 [illegible]하여 潮汕線의 [illegible]을 [illegible]하는 ○○部隊에 協力한山口榮三郞中佐(佐賀縣出身)의 壯烈한 戰死가 이제判明되엿다 山口中佐는 지난八日午後二時半潮州西南方八키로의 浮洋及同[illegible]의 [illegible]을 進하는 [illegible]의토지카를 [illegible]하고 頑强히抵抗하는 敵에 對하여 步兵部隊의突擊을援助하려고浮洋의 敵陣地에서겨우○○米의地點에 布陣하고自身이先頭에서서 部下를 指揮激勵中 同日午後五時十四分 敵의第一彈은 同部隊長의 前頭部로부터 [illegible]를貫通하엿다 그명에도不拘하고 部隊長은步兵部隊의突擊成功을 보기까지 指揮를 [illegible]하여 午後六時半 浮洋을 完全占領하엿다는 報를 接하자 [illegible]의微笑를 띄우며드디어 前線의꽃으로지다 이山口中佐의 果敢한 步砲協力精神은 佐官「軍國武士」의面目을 遺憾업시 發揮한것으로 全將士의 感激의的이되어잇다

訪伊使節團關西代表

片岡安氏內定

【東京電話同盟】訪伊經濟使節團關西側財界代表副團長으로 大阪商工會議所會頭片岡安氏가 內定되엿다

通信局辭令(二十日附)

[illegible]
命遞信局[illegible]第二課長 [illegible]
遞信技師 田中 [illegible]
遞信事務官 吉田日出男
遞信技師 下坂源三郎
遞信技師 加藤 [illegible]三
命[illegible]第二課業務係長 中村長一郎
遞信技師 高橋洋次郎
命[illegible]第二課[illegible]係長 仙頭 忠
命[illegible]第一課[illegible]係長
遞信技師 李 宗日
[illegible] 中島 [illegible]
[illegible] 本江 [illegible]
[illegible] 高村 五郎
[illegible] 石津 一[illegible]
[illegible] 只野 [illegible]
[illegible] 小林[illegible]一郎
[illegible] 小林[illegible]之介
[illegible] 成瀨 [illegible]
[illegible] 吉井 常[illegible]
[illegible] 三輪 武弘
命保險業務課第二[illegible]收係長 島 [illegible]男

外務省異動

【東京電話同盟】外務省에서는 人事刷新의 一環으로 [illegible] 大使級의 [illegible] 이러한人事異動을 早急히 [illegible]하고잇지안는 모양이다 다만必要에 應하여 一部의 [illegible]는 잇슬지도 모른다

殷汝耕氏問罪者

【山海關電話同盟】新東亞建設의 [illegible]에 國民의 [illegible]에 기리마바 [illegible]잇는 通州事件의 責任을 痛感하고 爾來二年有半 北京에서 [illegible]한 生活을하고잇던 前冀東政府長官 殷汝耕氏(五六)는 事件의 犧牲이된 遭難遺族의 用問을兼하여 家事整理를 爲하여 二十日朝 大連으로부터 熱河丸으로 來門하여 同船으로 神戶에向하엿다

高宗武外遊

【上海二十日發同盟】汪陣營으로부터 脫落하여 香港에잇던 高宗武는 한번은重慶으로부터脫出한몸이므로 지금새삼스럽게重慶에 돌아갈수도업서 進退兩難에 빠저 憔悴의날을 보내고잇섯는데 最近드디어 外遊를決意하고 中政會議開會를 압둔 지난十三日 伊太利船으로 마르세이유로 向한것이 判明되엿다

李王職辭令

從四位勳四等 李 [illegible]
命李王職御用係被仰付
李王職公付

辭令

(十八日附)
朝鮮公立[illegible]學校長 赤堀 [illegible]
陞敍高等官四等

人事會

▲大野謙一氏(咸北知事)二十一日午後四時二十五分 京城驛發赴任豫定
▲林繁藏氏(殖銀頭取)東京支店開設人事次二十三日渡東

日西通商協定案

【巴里十九日發同盟】通商條約(?)마드리드에서 西班牙政府當局과의사이에 日西通商協定締結交涉을하고잇던 駐佛大使館 商務書記官 濱田篤吉氏는 十九日協定案文을 携行하고 巴里에歸還하엿다 確聞한바에依하면 今番西班牙政府와의사이에 意見一致를보게된 協定案은 互惠的으로 日本이七百萬圓을輸入하는데 對하여 西班牙는六百萬圓을 輸出하려는것으로보인다 그리고右協定案은 이미外務省에發送되엿다

戰爭目的貫徹에邁進

新和平攻勢說은알바아니다

英首相、戰爭遂行決意를再强調

英空軍의報復爆擊

獨領질트島를空襲

【倫敦十九日發同盟】英國空軍省發表 英國空軍은十九日夜 獨逸領질트島의 飛行場을 猛爆하여 敵에莫大한 損害를주엇다

【伯林十九日發同盟】英國空軍機隊는 十九日午後八時、九時와 九時지나서의 三回에걸처 獨逸領질트島에 襲來하엿는데 獨逸軍地上部隊는 卽時이에 對하여 防空砲火를 集注하엿스므로 英國空軍은 爆擊目標에 達하지못하고 遁走하엿다고한다 그리고 英國爆擊機一機는 防空砲火때문에 擊墜되엿는데 獨逸側損害는 家屋一戶가 火災를 일으키엇슬뿐이다

英內閣改造說否認

【倫敦十九日發同盟】獨伊의外交的攻勢에 對하여 英國政府의態度는 緩慢하다는非難이 잇는바 一部에서는 十八日大々的內閣改造도 一部에서는 傳한다 로이터通信은 左와如히 內閣改造의 豫定은업다고 報道하고잇다

一部에서 內閣改造의 必要를 力說하는者도잇스나 現在에잇서서는 勞働黨及自由黨黨首가 이戰時內閣에 合流할것으로생각지안는다

하여 十治의下流 百五十里의 長江南岸에서 敵前上陸을 敢行하여以後九江、大治、鄂城에서 激戰하면서 進擊하여드디어 武昌에 入城한것으로그後漢陽部隊의 守備를 하고잇섯는데 그間에 바든銃後國民의御後援에는 感謝하여 마지안는다

"和平說"은虛構

獨政府代辯者正式否定

【倫敦十九日發同盟】히、무獨伊兩巨頭會談을 契機로 獨伊의和平攻勢說이 再次擡頭하고 잇는데 체임버린首相은 十九日午後下院에서 右會談에言及하여 一部方面에서는獨伊兩巨頭의會談은 新和平攻勢를 考慮하는意味에 한것이라고 보고잇스나 그眞僞는 나의關知하는바가아니다 그러나 右會談에依하여 어떠한事態가 생기든지 吾人은 이에對處할準備를 하고잇슬뿐아니라 吾人이 開戰을 敢行한 戰爭目的을 變更할理도업다 라고 英國의戰爭遂行決意를 再次强調하엿다 체임버린首相의 右演說後 아트리勞働黨首、싱클레아自由黨首、호어、베리샤前陸相等政府反對派巨頭들도 英國의 對獨戰爭强行의必要를力說하여 政府를 聲援하엿다(寫眞은체임버린英首相)

【伯林十九日發同盟】十八日에行해진 히틀러、뭇솔리니 獨伊兩巨頭의 브렌넬會談에서 新和平案이 獨伊側에서 作成되엿다는報道가 一部에 傳하고잇는데 獨逸政府스포ー스맨은 十九日이를公式으로否定하여 이런報道는모두英佛側이 맨드른것이라고 如左히强硬한決意를披瀝하엿다

히總統은 이미 昨年十月六日國會演說에서 最後의 和平提唱을 하엿는데英佛側이 이를拒否한以上 獨逸으로서는 벌써勝利할 戰爭以外에 어떤解決策도 求할수업게되엿다

一方當地消息通側은 依然히、무兩巨頭 會談에서는『歐洲新秩序』建設에關한 一般問題가 討議되어 이新秩序에 重大關心을가지는蘇聯을 完全히 獨伊陣營內에誘入할可能性에 關하여 意見交換을 하엿다고말하고잇다

西對面하여 列車內에서 二時間동안會談한後 列車로부터나와 握手를하고 南北으로갈렷다는것뿐이다 바티칸側으로부터나왓다고하는 十一個條로 成立된 和平案는 信用하기에足하지못하다 第一바티칸敎皇廳內에는 이가튼 詳細한 情報를 入手할만한 사람은 업을터이다

루大統領도否認

【華盛頓十九日發同盟】루즈벨트大統領은 十九日新聞記者團과의定例會見에서 獨伊兩巨頭의 브렌넬會談後各方面에 流布되고잇는 和平案에對하여는 全然關知하지안는다고 다음가치말하엿다

나는브렌넬會談에對하여는 新聞紙上에나타난 報道以外에는 아무것도모른다 卽내가알고잇는것은 兩巨頭가 브렌넬會談에 [illegible]

流布되어잇는 和平說의 根據업는것과갓다 그것은 太平洋上에서 開始될 米國海軍의 今年度大演習의 內容에對하여는 그後 別로 公式發表와가튼것은 업스나 英佛獨三國間의 戰爭으로부터發見된 新事實에 비추어國防上必要한新問題를演習實績에依하여 試驗하려는것으로 보이는데 그中에는 다음諸項이 包含될것으로보인다

一、陸地에隔離된 海軍根據地가 潛水艦及飛行機에依한 襲擊에對한脆弱性

一、新式水雷에 對한 裝甲其他防禦手段의效果及그改善策

一、艦船上에裝置된 防空施設의

効果及商船護送策의不斷에對한 有効性

그리고 에디슨海軍長官은今次演習의重要性에비추어 自身이演習에參加하겟다고 十九日發表하엿다

에디슨米海軍長官

自身、大演習에參加

【華盛頓十九日發同盟】來四月一日부터 作戰第二十一號에基하여

英國二豪華船

濠兵輸送에使用

【紐育十八日發同盟】歐洲大戰勃發後 紐育에碇泊하고잇든 同港埠頭에繫留中인 超豪華船퀸·메리號(八一、二三五噸)及퀸·엘리자베스號(八三、六七三噸)의二隻에對하여 英國쿠나드·화이트스타船會社가 어떠한處置를 取할는지 紐育사람의 話題가되어잇섯는데 十八日紐育海事當局의 言明에依하면 英國에서는 今後이兩船을 歐洲戰線에 派遣되는 濠洲軍輸送船으로 使用할計劃으로 그때문에 兩船은수月中으로 紐育을出發하여 파나마運河를通過하든지 濠洲에向할터이라고한다

第二十師團

報道部長來社

第二十師團報道部長 陸軍步兵中佐[illegible]一將(?)의 [illegible]에서 陣歿將士의 赫赫한武勳을 讚頌하여 [illegible]

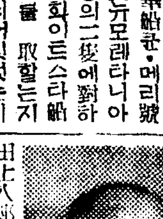
田上八郞閣下는 二十日 [illegible]任人事次 來社하엿다 (寫眞은 田上步將)

訪伊使節團에

滿洲國도參加

【新京十九日發同盟】元外相 佐藤尙武氏를 團長으로하는 日本의 訪伊經濟使節團은 四月上旬日本政府로부터 이지음 同使節團의 使命에비추어 滿洲國의 參加를慫慂하여 왓스므로 이에對하여滿洲國는 누구를 派遣할지 愼重硏究中이어던바 現在로보아서는 中央銀行總裁 田中鐵三郞氏가 有望

報國債券의發行

射倖心煽動憂慮업는가

小山松吉氏、政府의善處를要望

【東京電話同盟】二十日 貴族院本會議는 午前十時十七分 開會되엇는데 劈頭 梅小路定行氏(硏究)의 動議三十年表彰件에 關하여 佐佐木副議長 院議로서 多年의功勞를 表彰하려는데 文案起草는 議長에게 一任하엿스면 조켓다는 動議를 提出하여 贊否를 起立으로 判定하여 梅小路氏等을除한 總員이 起立하여成立、佐佐木副議長 表彰文을 朗讀하고 이에對하여 梅小路로부터 感謝의辭를말하고 日程에들어

一、市町村義務敎育費國庫負擔法中改正法律案

一、現役小學敎員俸給費國庫負擔法中改正法律案(以上政府提出衆議院送附)

을一括上程하여 松浦文相提案理由를說明한後 委員附託으로하고

一、職業紹介法中改正法律案(政府提出衆議院送附)을上程하여 吉田厚相으로부터 提案理由를說明 委員會에附託으로한後

一、商業組合法中改正法律案

一、損害保險國營 再保險特別會計法案(以上政府提出 衆議院送附)

을一括上程하여 加藤商工次官으로부터 提案理由를說明 委員會에附託하고

一、臨時資金調整法中改正法律案

一、陸軍作業會計法 陸軍航空工廠資金特別會計法及 海軍工廠資金會計法 臨時特例에 關한法律案(以上政府提出 衆議院送附)

을 一括上程하여 木村大藏政務次官으로부터 提案理由를 說明한後

小山松吉氏(無所屬)本法案은國民貯蓄의增進을 圖謀하려는 富籤인것은 世論의一致하는바로 從然히 射倖心을煽動하여 善良한風俗을 紊亂케하여 [illegible]치못할問題를 惹起시키지안는다고할수업스므로 特히 紀元二千六百年을 當하여 國民精神의作興을 急務로하는 今日報國債券의 發行에依하여 逆効果를 招來함이업도록 政府의善處를 要望하여 마지안는다 櫻內藏相 增額은百億이理由로써 富籤에 類似하다는 觀測은 不當하다 百億의 利得이 붓기는하나 元金을잡는것이다 射倖心을 煽動하여 貯蓄을꾀하는것은 善良한 風俗을害하는 觀念도 잇기는하나 그러나今日事情으로보아서는 射倖心을利用하여 돈을吸收하는것은一方法이라고 생각한다 聖戰達成을爲하여 第一目的은 金物의整備에잇다 零細한 돈이라고하드래도 吸收는今日의急務이다 最初의이射倖心에서나오는생각도 漸次貯蓄에의氣風을增進할것이라고보면 報國債券도 決코 나쁜것이라고는 생각지안는다 精神運動의 徹底를기하여 所期의目的達成에邁進하려는 首相缺席인대로에 答辯는다음으로미루고 赤字公債委員會에附託

一、日本肥料株式會社法案(政府提出衆議院送附)

을上程하여 島田農相으로부터提案理由의說明이 잇슨後 委員附託으로하고

一、昭和十三年第一豫備金支出의件(承諾를求할件、衆議院送附)外의六件의 承諾案을 上程하여 [illegible]内藏相으로부터 提案理由를說明한다음 委員附託으로하고 十一時三十分 散會하엿다

滿洲國慶祝使節

四月三十日來朝

【新京十九日發同盟】日本紀元二千六百年 滿洲帝國 慶祝委員會에서는 奉祝事業의하나로 滿洲帝國武道使節을 日本에派遣하여 慶祝의뜻을 表하기로되어 過般來 諸準備를 滿洲帝國武道會에 委囑中인데 同會에서는 目下詮衡委員會를 設置하고 派遣選士를 人選中인데 派遣部門及人員은 柔道二十八名、劍道二十八名 弓道二十二名 其他로 四月三十日新京을出發하기로되어잇다

○○中將歸還

【長崎電話同盟】昭和十二年今次事變勃發과同時에 滿洲國의警備에任하고 十三年八月中支에轉하여 以來南京方面의警備에當하여 中支의治安을擔當하고 新中央政府樹立의 過去의原動力이되어잇던 ○○軍中將은 今回中部防衛司令官에轉補되어 同中將部下로 中支、漢口作戰에 武名을날리고 이번에 ○○轉任의高品能少將(千葉縣出身)과함께 十九日午後一時 長崎入港의 日華連絡船上海丸으로 歸還하여 同二時三十分滿鐵驛發 新任地로向하엿는데 同中將은 다음과가치말하엿다

一年有半生死를가치한 多數部下를버리고 나혼자 이번에內地에歸還한것은 매우섭섭하엿다 나는主로 南京方面의警備에當하엿는데 高品君은余의軍의枝隊로서 漢口作戰에參加

웰스米特使

伊外相과會見後

廿日"제노아"發歸國

【羅馬十九日發同盟】웰스米特使는 十九日羅馬郊外의 골프俱樂部에서前夜드레브렌넬會談發表하엿다 나의 使命에關한 여러가지 問題와 같은 事項은 一切 말하지안는다고 말하엿다 그리고 十九日 伊外相의 午餐會에 臨하여 하여 다음가치 스테트넨트를 發表하엿다

上富國의 무、히 兩巨頭會談에 言及하여 챠노外相으로부터 說明한 樣樣이다 웰스特使는 무首相에게는 會見치안코 十九日夜제노아로 向하여 二十日코디제、제보이아號로 歸米의 途에올를터인데 十九日同氏의 使命을 [illegible]하여 나는 會見에서 得한 特別한 印象은 업다 和平提案의 提唱者도아니요 調停者도 아니다라고 말하엿다

風說을 一掃하기爲하여 나는 交戰國及 中立國의 어떠한政府로부터도 何等 和平案乃至和平提案의提唱者는 아니라는 事實이 업다는것을 明言하고십다 나는 이번交戰國乃至 中立國政府에對하여 和平案을 提出한일도업고 또는이러한 和平案을 루스벨트大統領에게 가지고가지도안는다

(寫眞은 웰스次官)

가이다氏所論

獨伊同盟强化緊要

무首相은和平을斡旋할意思업다

【羅馬十九日發同盟】파시스트黨機關紙조르날레·데·이탈리아紙는十九日『同盟强化』라고 題하여 가이다主筆의 署名까지 하여 다음과갓다

브렌넬에서의 무、히兩巨頭會談은作年五月二十日 獨伊軍事政治同盟條約의 諒解事項에基하여 한것이다 이會見은 和平工作을 劃策하기爲하여 한것이라고말하는者도잇스나 그것은도리어 意圖를歪曲한일이라고생각하여도조타 데모크라시諸國家는今日까지 伊太利를拘引하여 戰爭挑發者이라고 맹목하여 非難하여왓스나 그런데 如何 일이 사라지기도前에 무首相에 對하여 和平의 使徒라고하여 恒久的인 和平을 願하지 안는것은 너무나 알미운일이다 무首相은 現在의 歐洲戰爭을 救濟하지안코서는 안될 重大한 事態에 進展할에 따라 我等의 看過할수업는 事態가發生하고잇다 그것은 伊太利의 地位와 利益과에對하여 某交戰國으로부터 漸次여러가지의 壓迫이重加되는것으로 이는我國으로서는 極히 重大한일이다 我等은 이가튼脅迫과 脅威의 對抗하기爲하여 獨伊同盟을一層强化시켜야할 必要를 痛感하는바이다

和平調停을斡旋할과가튼일은하지안는다고 論斷하여 各方面에

八面鋒

◇
中政會議 今日開幕、中央政府樹立大綱이 決定되고 새中國이 建設될날도 目捷間。

◇
새中國아 이러나라 新東亞建設의 歷史的 偉業은 一步一步前進。

◇
日滿支의 久遠한平和는 從此可成。

◇
經濟統制强化는 國家社會主義를 招來한다는 質問에 모든것을 國營、國家管理로할생각은 업다고 首相答辯。

◇
輿論잇는統制、미적지근한統制、矛盾잇는統制로 過渡期的苦悶을 밧는니보다 차라리重要産業의 國營이 仰好。

◇
犯罪史上 空前絶後의 白白殺人魔事件 大量十八名의死刑求刑、被殺者數의 멧%인고。

◇
無識所致、社會責任、被告人도 被害者란 名辯論。

◇
모두 내아비의 罪라고 敦主의딸 被告들을 辯護코泣、、非懇은 遺傳되지안는것、그心情也哀矜。

◇
惡鬼라도同氣、食舟사리하며 오래비辯護費用대인 누이의純情에 辯護士가 우는것도 感動의極。

◇
惡에노룻、人性이 本善이라면 世上사람이 모두 善人되는날이 天堂이요 極樂。

오케ー레코ー드 OKEH
울어라文明 (?)
片面 孝行悲劇의傑作盤 過去로본꿈
朴英鎬 作詩 金海松 作曲

林巨正 大破釁中 第四發賣中

頭痛・上氣・眩暈에 一步前進한頭痛藥
テーリンテーリン
總代理店 京城株式會社中村信治商店
北鮮代理店・株式會社 清津新井藥房

印章遺失廣告
三月十五日本人所有印(?)[illegible]遺失이오니 [illegible]
三月十五日
咸安郡北面東村里 趙性濟

三省調血精
三省聯合新藥硏究所

肺結核・肋膜炎 食慾增進劑
サンワミン

サンワミン은 從來歐米로부터輸入되던 代表的强壯劑 ロッシュ會社 シロリン、トニクム、パークデビス會社 パラトール、リリ會社 クレオトニク等 優秀製品의各其長點만을取擇하야 東洋補藥의代表的인 高貴鹿茸 人蔘 鹿茸의有效成分을 獨特한 科學的精密한方法으로配合하여製造한 東西綜合最新强壯劑이다

サンワミン의七大特長
❶ 肺結核、肋膜炎에 卓効가잇고。
❷ 食慾이增進되며 食事를잘하게된다。
❸ 三乃至四ポント服藥하면 體重이確實히는고。
❹ 呼吸器管을 튼튼하게하여感氣에안걸니며。
❺ 胃腸이 弱한분에게도잘듯는다。
❻ 美味香臭豐富하야 長服해도 실증이안나고
❼ 血色이조화저서 健康美가發揮된다

【適應症】
肺結核・肋膜腹膜炎・食慾不進神經衰弱・早漏・産前後虛弱한婦人・消化機能障害・呼吸器疾患貧血症・虛弱兒童・其他一般虛弱

推奬處方
大學病院 基督病院
醫專病院 斯界專門
道立病院 醫師藥劑師

【包裝】
五百瓦 (一個月分) 五圓
二千瓦 (四個月分) 十五圓
四千瓦 (八個月分) 二十五圓
【全國有名藥房販賣】

總發賣元 新興製藥所 京城府壁志町
支店及出張所 北京前門外西河沿三三七號 滿洲國圖們市春風街三〇 哈爾濱地段街二六 大阪市東區高麗橋五丁目

府內 卅五小學志願兒童 査定校配定數完了
各家庭通知는今日中

부내삼십오공립소학교의 입학고사는 오는이십구일 오전여덟시반부터 일제히 열게되엇는데 지원아동의 사정교배정수(査定校配定數)는 아래와갓다 그리고지원아동의 가정에는오늘내로 일제이사정교를 지정한 통지를내기로되엇스니 가정에서도 그통지를보고서 오는이십구일오전여덟시반까지 통지서에적힌학교에가서 입학고사를 바더야한다

學校別超過人員 西江滄川은無競爭

부내공립소학교 신입생사정교 배정상황은 별항과가티서 모집인원 일만일천백명에대하여 지원자는 일만이천구백삼십삼명이 드러와서 결국이천일백삼십삼명의초과이다 이것을 각학교별일학급당(當)으로보면 한학급 정원칠십이명에대하여 남자는 평균십오명 여자는 평균십일명의 초과이다 이것을 각학교별로 표시하면 다음과가튼데 서강(西江) 창천(滄川)과가튼변경(邊境)에잇는학교는 무경쟁인데반대로 재동(齋洞) 효제(孝悌) 청계(淸溪) 미동(渼洞) 죽첨(竹添)등은십지대학교는하학급에 오십명내외의초과

◆各學校一學級當超過人員(一學級定員七十二名)

(校名)	(男)	(女)	(校名)	(男)	(女)
校洞	三	六	齋洞	一四	三五
孝悌	一四	四二	光熙	六	六
淸溪	一九	三三	蓬萊	二	二
梅洞	一四	四三	渼洞	三	二六
麻浦	五	一四	德壽	一八	三
錦町	九	一八	昌信	二五	二六
仁峴	三	二九	孝昌	三	九
芳山	一七	二四	淸雲	三	三四
竹添	三	三五	龍江	二〇	五
鍾路	二	二三	惠化	一四	二四
漢南	〇	二	鍾岩	一〇	五
阿峴	一六	三	又新	一七	一〇
鞍山	二三	三三	恩露	三	〇
西江	〇	〇	獎忠	二四	七
淸涼	一六	〇	滄川	〇	〇

(計)一學級平均超過數 (男)二 (女)二 (男女總平均一四名超過)

新設五學校의 臨時考査場所

그리고 학교는 삼십오교이지마는 아직교사가완성되지못하여 아동을수용할수업는 학교가다섯곳이잇서 이들학교의 지원자는 각각다음과가치 임시로다른학교에서 고사하고 수용하기로되엇다 즉 삼청(三淸)은 교동(校洞)에서, 그리고 돈암(敦岩)은 남자는 효제(孝悌), 여자는 혜화(惠化), 마장(馬場)은 광희(光熙), 공덕(孔德)은 마포(麻浦), 북아현(北阿峴)은 창천(滄川)에 수용한다

●第一學年新入生査定校配定表

學校名	學級數	町別志願者數	計
校洞	三四	[illegible]	[illegible]
齋洞	二三	[illegible]	[illegible]
孝悌	二五	[illegible]	[illegible]
光熙	三四	[illegible]	[illegible]
淸溪	一	[illegible]	[illegible]
蓬萊	二三	[illegible]	[illegible]
[illegible]	二三	[illegible]	[illegible]
[illegible]	三三	[illegible]	[illegible]
[illegible]	二三	[illegible]	[illegible]
[illegible]	二二	[illegible]	[illegible]
錦町	三三	[illegible]	[illegible]
昌信	三三	[illegible]	[illegible]
壽松	三三	[illegible]	[illegible]
孝昌	二二	[illegible]	[illegible]
芳山	三三	[illegible]	[illegible]
淸雲	二三	[illegible]	[illegible]
竹添	二三	[illegible]	[illegible]
惠化	四三	[illegible]	[illegible]
[illegible]	二三	[illegible]	[illegible]
龍江	一三	[illegible]	[illegible]
漢南	一一	[illegible]	[illegible]
鍾岩	二二	[illegible]	[illegible]
阿峴	二二	[illegible]	[illegible]
又新	二二	[illegible]	[illegible]
鞍山	二三	[illegible]	[illegible]
恩露	二二	[illegible]	[illegible]
西江	一二	[illegible]	[illegible]
獎忠	二二	[illegible]	[illegible]
淸涼	二二	[illegible]	[illegible]
滄川	三四	[illegible]	[illegible]
計			[illegible]

陸海軍御指定 バイソール 最强消毒藥 石炭酸ノ8倍

強制買上管理斷行
米穀買上配定量確保
農林當局再次局長通牒發送

총독부에서는 얼마전에 식량대책에관한 정무총감의 통첩을 띄워 춘궁기극복에 만전을다하도록 주의를환기하고잇는데 농림국에서는 이십일 다시농림국장통첩을 각도에보내어 식량대책에관하여 거듭 주의를이르키엇다 이번의농림국장통첩은 이미보낸 정무총감의통첩을 부연하여 각항목에대한 구체적지시를한것으로 그요지는 대체다음과갓다

一、각도의 수급수산을 다시정밀하게 재검토하여 식량의각도간의 이동에대한 지시를할것

二、쌀을 매상하는데는 어디까지나 총독부의배정량을 확보하도록 노력하여 강제로라도 매상할것

三、대량소지측의 소유미를 강제관리할것

四、최근 ㄷ 벼가 매상의 대상이되어잇기때문에 벼를 백미로찌어서 저장해두는 경향이잇스므로 이것을 매상할경우에는 백미갑스로사지말고 벼갑을주고살것

"菓子"를"節食"하자
春窮期克服의忍耐持久精神
百數十萬學童에게協力을要請

춘궁기는 마침내닥처왓다 특히 남조선철도미증유의 대한해지의 금년춘궁이 더욱심한바잇슬것은 상상하기에 어렵지안흔사실이다 총독부에서는 이때 관민일치협력하여 최선의 방도를강구하여 전조선일백수십만에달하는 학동의 일상생활에 자각과 인내로써 이대책에응분의협력을하는것은 그영향되는바적지안흔바잇스므로 특히 다음과가튼사항에관하여 그자각을 환기하여 춘궁기극복에 이바지하도록하고자 십구일 염원학무국장(鹽原學務局長)으로부터 각도지사에게 통첩을 발하엿다

一、忍苦鍛鍊力의發揚 평소인고단련에 의하여 양성하여온 여러가지힘 그중에도 인구지구(持久)의 정신은 하날이 준일대시련인 동시에지금이야말로 그진가를 발휘할시기인것을 생각하고 첫재전선병의 노고를 톨릴며 춘궁극복은 먼저정신력의 앙양함에 잇스므로 이해하며 실천시켜야할것이다

二、食糧의節約 평소의 생활에잇서서 음식물의분량은 일반적 필요한도를 초과치안토록하는동시에 죽、잡곡등을 이용하며 또 저작을잘하여 식량의 절약을도모하여 춘궁극복을 도모하도록할것이다

三、間食等에糖分攝取抑制 최근 아동의간식등에 당분특히 과자의섭취분량이 너무나과다하여 아동의육체력과 저항력을 감손하는경우가 잇는터인즉 보건과 식량절약관계상 그절감을 철저히 도모할것이다

北京、奉天間、定期航空機墜落
乘客、乘組員六名慘事

【奉天二十日發同盟】북경을떠나 봉천으로가는 정기항공기는 십구일오전열시일분 하북성(河北省)북표모지점에서 추락하여 청목(靑木)조종사 촌니(村尾)기관사를비롯해서 승객네명이 즉사하엿다는전보가 만주항공회사본사에 드러왓스므로 동사에서는 곳 스ー파ー기를 현장에보내엇다 그리고 유씨의사체는 오후아홉시반 〇〇수비대에 수용되엇는데 우편물이사방에 흐터저스므로방금 찻는중이다

人道橋下에 怪嬰兒屍!

이십일 오전아홉시반 한강인도교밋『킹』뽀ー트구락부압 강우에 난지 두달가량되는 어린아이의 시체가 떠잇서 보고를바든 용산서에서는 검시를한결과 타살의혐의가 만흠으로 부정한여인의 범행으로 인정하고 동서에서는 범인을 찻기에 노력중이다

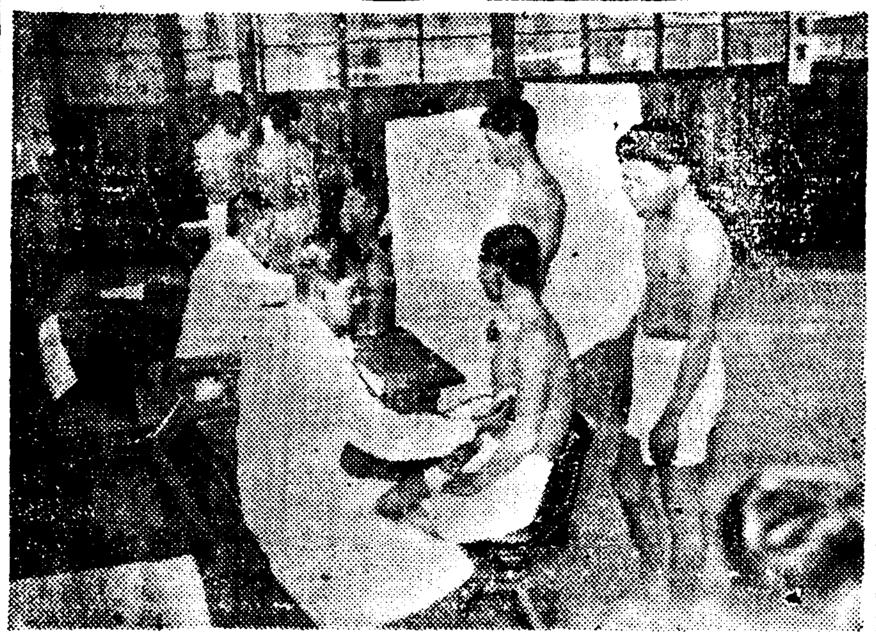

暴利塗料商摘發

본정서 경제계에서는 이십일오전에 남대문통오정목 도료상(塗料商)천엽이원(千葉利衛門)을 인치하엿다 취조중인데 그는 작년가을 부터 삼월에걸처『락쓰』과『라스』등 도료로 일천이십사원의 부당이득을 보것이라는데 도료상으로서 폭리취체에 걸린것은 이것이 처음이라한다

各學校卒業式

同德高女 동덕고등여학교(同德高女)제이십륙회졸업생들의 증서수여식은 이십일오전열시동교에서거행되엇는데 우등생은 다음과갓다

(사진은 우등생일동) ▲優等生 南順成 宋貞誠 金貞姬 金貞妓 千聖鈴 李南順 金淑在 金寶成 李小月寶 金順姈

쏙쏙뽑아낸壯丁
京畿道內志願兵志願者身體檢査今日부터開始

육군특별지원병 지원자중 경기도출신 지원자의 신체검사는 이십일 오전열시반부터 광화문통(光化門通)경기도순사교습소에서 시행되엇다 경기도내의지원자중적격자는 일천오백녕인데 이날은 파주(坡州)장단(長湍)본정(本町)경찰서에서 출석한 일백구십륙명의 신체검사를 시행하엿다 먼저 신장(身長) 흉위(胸圍)체중검사를 한다음 눈 귀 코 기타 질병에관하여 십여명의의사가 자세한검사를 하엿다 이날 검사장에 모인청년들을보면 모두 건강한체격에 혈색도 매우조흐며 굿게다문입술이 압날의 제국군인으로서의결의를굿게한것가치보인다 이상신체검사는 오는이십팔일까지에 다마치고 사월오일부터 백오십원을비더가지고 만주『챠무스』로가서 『지난날의일』을실곳이러는 도내유개소에서 필기시험을보고 동팔일부터는 구두시문을보다 (사진은 체질검사광경)

뻔뻔한橫領犯

부내 보광정(普光町)삼백십오번지 정태식(鄭泰植)(二七)은지난 십오일 가튼보광정일백칠십오번지 포목상 이흥수(李興秀)가 인조견을만히 사려는것을알고 자기는 종방(鍾紡)에친한친구가잇는데 현금팔백오십원만가지면 천원어치의 인조견을 살수잇다고속이어 이흥수에게서 팔

德力、石福事件
五名上告七名無罪確定

조선최대의 금밀수사건으로 금만도 이백오십만원을넘고 피고십이명전부에대하여 유죄를구형하엿든 덕력(德力)석복(石福)들에관한 외국위체관리법위반사건의 이심판결은 기보와가치지난십오일 경성복심법원에서 오명만유죄로 결정하고 벌금도십오만원정도를 언도한데 대하여 피고와검사의 상고(上告)여부가 주목되든바 상고기간마즈막날인 이십일유죄로 결정된 고목문재(高木文哉)주식회사 덕력(德力) 동석복(石福)좌등군지(佐藤軍治) 산실민(山室敏)다섯피고는 이에 불복하고 상고하엿다 그리고 검사도 이에대하여 부대상고를 하엿스며 무죄언도를 바든 일곱피고는 무죄가확정되엇다

哀話 집업는男妹
街頭에彷徨하는것을警察이保護

그러지안하도 고난된 인생의 첫출발부터 불행의 신이 가치하여 어려서 부모를 여이고 이리저리로 남의집의 잔심부름을 하여 연명하여오다가 그도 쫏겨나 거리에서 울고잇는 『집업는 고아』남매가 잇다 이십일오전열시쯤 종로 화신(和信)압헤서 울고잇는 칠팔세되는 남매가 잇는것을 행인이 발견하고 종로경찰서로 데려와 『집업는 고아』의 이야기를 들으면 두애의이름ㄷ 박인귀(朴仁貴)(九)박인숙(朴仁淑)(六)으로서 인귀가세살때 어머니가세상을떠나고 다시 여섯살때에 아버지까지 일허버려 그뒤에는 창신정(昌信町)잇는『아저씨』가두애를 서울로데려다것스나 그『아저씨』도 도세상을 떠낫스므로 의지할곳이업서 두남매는 손을맛잡고 여기저기 구걸하며다니던중 작년에 영천(靈泉)친척한 『이축집』에서 심부름하면 두어준다하므로 그곳서 겨울을 낫섯다고 한다 그러나 너무나 이가 어린것으로 별문업을 잘보지못하는 탓인지 열흘전 아침 주인는 두남매를 나가라고 하여 내어쫏차버려 할일업시이집저집으로 도라다니다가 종로쪽으로 나와던것이라고한다 인귀는 아저씨가 살아잇슬때 모소학교 (교명미상)일학년에다니엇이잇서 자기이름도 쓸줄알고잇는 똑똑하편으로 영천집에서 일하던모양을 다음과가티말한다

『이축집에서는 친절해서 나한테는 양복도해주고 동생한테는 치마도해수엇는데 그대신 방과들도쓸고 심부름도햇습니다』

(사진은 집업는남매)

今夜의 放送

第二放送 ▲午後六時朗讀 ▲六時二〇分 라디오時局讀本 ▲七時三〇分講演 ▲八時(東)바이올린 ▲八時四〇分라디오코메디 ▲九時四〇分道歌謠

一筆

경기중학교의 구두시문에대해서는 여러가지 의견이 만헛다 ▲그러면 어떤문제를 걸고묻어야 구두시문에 합당하겟느냐、내일이나 모레쯤는 시내각중학교에서 구두시문이 잇슬터인데 이기회에 다른곳에서는 어떤문제를냇는가 참고로알어보는것이 흥미잇는일이다 ▲이것은 내지신호(神戶)의 세송학교에서 덕성고사(德性考査)란 주지미테 공통으로 제출한문제인데 ▲첫재 선생에게 대단이 감사하나고 생각한일을 말해보시요 또 대단이 미안스러웟나고 생각한일은 업섯습니까 ▲또 몸을건강하하려면 어떠케해야 조켓습니까 ▲또는 인사를당정이하는것은 대단이필요한일인데 어린애게는 어떠케하고 동무들에게는어떠케 합니까 ▲또친한동무들사이에도 인사를 직히지아니어서는 안되는것은 어떤이유입니까…… 대개이런것으로 뭇는것이다 경기중학의 구두시문과 비교하면 정백비와 몰이나 뒤가서진 칠문도미와의 비교이다 ▲만흔지원자 중에서 아이를 고르려는 태도와 먼저 떠러버리려는 태도의 차이가 경성과 신호와의거리와 친절과 몰친절의 거리와비등할 것갓다

遞信局電氣課 二課로分立

체신국에서는 최근 산업시설의 급격한 확장으로 전기관계의 사업이 날로 팽창해감에따라 여기관한사무처리에 만전을 도모하기위하여서 이번에 체신국사무분장규정을 개정하여 현재의전기과를 전기제일과와 전기제이과의 두패로 나누어서 현재의 서무 감리 기획 기술 검정 수력등 일곱계(係)를 제일과에 속하게하고 업무 사즙 외사등 세계(係)는 제이과에 배속시키기로하엿다 그리고 보험과당게에잇서서도 보험감리과에 조사비즙(係)는 제이과에 보험업무과에 대부변경 제상환수등 세계(係)를증설키로되어 삼월이십일부터 실시하기로되엇다

北朝鮮方面에 人夫輸送多忙

공사기에 들어왓스므로 조선토건협회(朝鮮土建協會)에서는북조선방면으로 인부를 보내기에 바쁜터인데 금년도의 수송예정은 전년도부터 계속하여오는 공사장에 오만명 금년에 새로착수하는공사에 이만오천명 합계 칠만오천명인데 일월부터 삼월이십일까지의 칠천오백명을 임시열차로 수송하엿는데 최근에 수송량이 똑주하기때문에 인부수송이 대단히곤란하여 매일오십명내지 백여명을 보통열차로 수송하고잇다 남는장사가만흔곳 미천이나가지고 만주로오라』는편지를한것이 결국수소동(?)이가되어 유산자의 수배로이싣일 서울출발이와다

大會各部役員決定

【東京電話同盟】體協主催東亞競技大會第四回準備委員會는 十九日午後五時半부터 東日會館會議室에서 開催하고 同委員會의各部組織部長을 다음과가치 決定하고 本格的準備를 進行하도록하엿다

◇準備委員會 ▲組織部長 末弘嚴太郞 ▲主事 松澤一鶴 ▲總務部長 鄕隆 ▲競技部長 野口源三郞 ▲經理部長 佐佐木道雄 ▲情報部長 久富達夫 ▲接待部長 小島主郞 ▲式典部長 日山源三郞 ▲施設部長 加賀一郞 ▲醫事部長 未定

찰ー스、日賀判定敗

【東京電話同盟】布哇의 흘러級拳鬪選手保持者찰ー스、日賀對伊差川의十回戰을메인에벤트로한 白田拳主催의 拳鬪개임은十九日午後六時半부터 日比谷公會堂에서 擧行하바成績은 다음과갓다

▲十回戰 찰ー스日賀(布哇) 判定 伊差川(神戶) 永(大日拳)技倒山田(白田)(五回1分15秒)

헬싱키大會는 實際上不可能

【倫敦十九日發同盟】一九四〇年의 올림픽大會開催를 決定하는 IOC委員會는 五月브랏셀에서 開催할豫定인데 芬蘭올림픽委員會로서는 萬若IOC總會에서開催할것을 決定할때를 考慮하고 그態度를 決定하지아니하면 아니되겟스므로 同組織委員會의멤버ー가 거의다戰時下에 芬蘭政府의 要人으로서 活動하고잇기때문에 아직 開催如何에 關하여서는正式의 聲明을 發하지아니하여 大會의主競技場及 其他의競技場도 거의完成하고 七月의올림픽大會에는 充分히 쓸수잇스나 果然英佛獨의 交戰國이 參加할는지 아니할는지는疑問이고 또戰時下의 輸送에는 困難할것으로생각되고 따러서 IOC委員會에서 一九一六年大會를 第一回歐羅巴大戰에依하여 中止된것과 同樣으로 一九四〇年大會도 實際上 開催不可能할것으로 보인다

明日のおやすみは 20th CENTURY FOX 紅の翼 絶對的空のスリルとローマンスの名篇 是非！御見落しなきやう…… 廿世紀フオツクス超特作日本版 ロイデル・ルース監督 アリス・フェイ ナンシイ・ケリー コンスタンス・ベネツト 主演 若劇

社員募集 外勤社員數名 內勤店員十八歲까지數名 女子事務員若干名 締切三月廿五日 希望者는履歷書持參本人來談 京城府旭町一ノ二四 天堂

월경 ……

配給所募集 希望者는切手十錢封入申込次第規定送付 平壤府景昌里一二八 高麗商事社

社員募集 希望者는履歷書及寫眞添付 平壤府景昌里二八 合名會社 日滿商工社

끈 실 絹カタン絲 絹製絲 文數 見本送呈 京城府城北町 光二六四二 錦華絹絲店

富圭浣齒科 京城鍾路三丁目네거리

看護婦及見習者 至急採用 京城府公平町一番地 高永珣內科醫院 電光一六二六番

看護婦 二名採用 特待 希望者來談 市內鍾路 趙漢英小兒科醫院

朝報閣

密陽孫氏創氏 今般家族會議에서 創氏를 作定하엿사오니 … 密陽孫氏創氏起人代表 孫宗燦 (新名大日正平)

前衛に 强力効果の 半煉の仁丹

一 滿支原產 一 秋播 六大 胡白菜種子豫約募集 中國節成三尺胡瓜 大滿一號甘露西瓜 支那三尺茄子 滿洲農園

大阪行 半島青年 車輛工急募

城東商科學校

人生一代의吉凶運勢를左右하는 新姓名學과 이름짓는法！ 日本姓名學館 天地人三冊合本 菊判大二五〇頁

新學期學用品具備 株式會社 東光堂文具卸部 京城府齋洞四街 振替京城16121番

速治創 新肌丸 新發明 문둥병 癩病 火傷갓치부르트는症 手足麻痺其他疔瘡 白癜紫癜癬麻木 蟻行痲痛症 京城府龍頭町 東都製藥合資會社

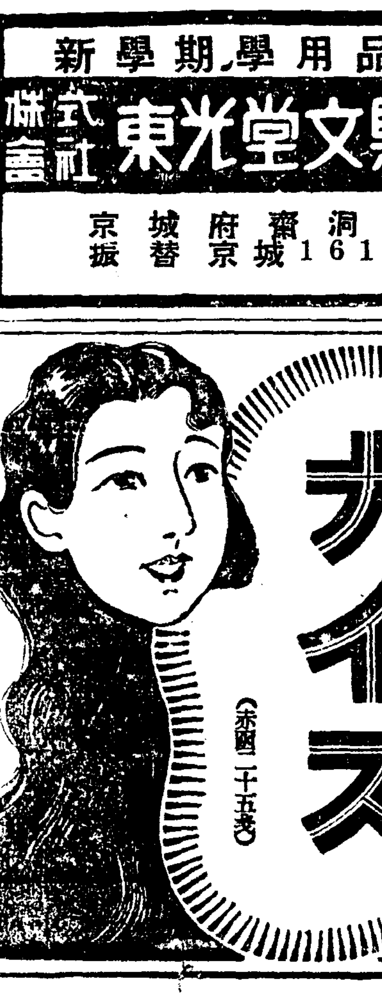

아름다운黑髮로染毛되는 ナイス 赤毛染 모처럼한化粧도! 머리가붉으면제로다 ナイス는洗髮치안트메도곳까 마케드려지고빗갈이벗지안코 毛癖을고칩니다 (赤函二十五錢) 各地藥店化粧品店에잇슴

印象的인春의化粧에 クロバー 벗지안는口紅 번지지안는 빌리지안는 赤紅 新鮮魅力의六色·四〇·五〇錢

三菱미싱과 미싱바늘 京城本町二丁目 三菱ミシン陳列場 電光②1487

學藝

一文一藝一時一評一

門外人의 小說 (中)

金南天

創作評의 第一回分을써서 新聞社로보내고 난뒤 夕刊을 보니까 金永壽氏가 本欄『火曜評論』에서 『月評을誅함』하고 가슴이선뜩하는 題目으로 月評家를 誅해노핫다。바로 創作月評을 한回分썻고 繼續해서 第二回分을써야할판에 이런 서슬이시퍼런 題目을보면 題目으로 그內容이 推測되지안는배아니나 亦是나는그것부터 읽어보지 안흘수는업섯다。새로운 意見은 아니엇다。

—最近 우리文壇에 뚜렷한

領導的

인論理가 薄弱하여진대신 이의代役으로 登場하여 分에 넘치는 接待를밧고잇는것에『月評』이 잇다—

金氏의 誅文의 서두가이러것인데 이것도 따저보면 그러치도 안흔것가릿다。四五年來 나도 가끔 創作月評에 붓을들엇지만 領導的論理(?)대신에 月評이 登場햇다는말도 딴소리고 또分에 넘치는 接待云云은 더욱마지안는다。내가 現在쓰고잇는 이紙面에서도 그前에는 月評이라면 의례히 四五回分의『接待』를하엿는데 지금은 三回, 또『人文評論』이나『文章』으로 말해도 다른評論는 롱段 二段으로『接待』하는데 金永壽氏도 보시는배 月評은 三段枚數도至極히적고 또 六號活字가 되는수도적지안타。대접은 생스러 푸대접을받는것이 月評이고 다른『領導的인

論理强化(?)

를爲하여 月評가 등것의意義가 前보다 적어젓다는것이事實인것이다。그러니까 金氏가 論議하여 『月評은評家의 自慢이아니다。餘技도아니다。餘興도아니다』라고 말하여도 『勿論그러라』고 생각을하면서 그리고現在의 나도餘技라곤 생각지안코므로『온누가작년이속엽고 말뽕만흔創作評을써달친구가 잇서든가』程度로밖게 떠생각은 업섯다。그러데좀더읽어보고金氏의誅文의論旨가 그런데잇는것이아니라 假令月評을하자면—月評이한번揭示되면 直接的으로作家가感受하는 生理的인 影響은作家以外의 部隊로서는 到底히 想像조차 미치지 못할程度다—라는 이러節에 잇는것이나 아닌가 생각하엿다。

나도月評家한테서 다단히욕을 먹고 하루終日憂鬱하게지낸經驗이 만허다。일도 손에 잡히지 안하서 二三日間 눈만멀뚱거리고 안젓슬때가 아마 今後에도 내가 作品을쓰는限 얼마든지잇을줄안다。그러나 이런일이잇서도 나뿐일는아니것이다。다 함께 젊은사람들이 作品을 내노코 우쭐하다가 가끔정신이나게 어더맛고 제作品이나

創作態度

에反省을가저보는것—이것은萬若 眞情한文學을하고시픈 사람에겐 입에는쓰지만 언제나조흔藥이될것이다 또매깨나 마젓다고 씨부렁거릴려건 아여 文壇안에들어오지안흠이 조흘것이다 어느적잔흔『싸홈』서로 칭찬해주고 아첨하고 社交하고 그러는 生活圈內로 자리를 옮기미 마땅할것이다 異論가잇스면 論爭을 걸고 事理를따저서 抗議文章을 하든가『두고보자!』하고 다음作品에精力을써서 作品으로 評家를 啞然케할이 作家의할일이다 如何튼나는 내가 그런境遇를당하는 까닭에『生理的影響』이란 어떤것인지를 속속드리잘 알고잇지만 내가 月評을 할때엔 다른아닌『生理的影響』을考慮하기때문에 더

苛酷한

態度를 取하는 때가 업지도안흔것이다。

그러나 金永壽氏의 文章을을어가지고 이런 글을 쓰다보니 『文章』三月號의 毛允淑氏의『宋明』의批評는 대단이 난처한일꺼리로되어버렷다 이小說을읽고 紹介를 마지안햇다는 紳士도잇는모양이나 그칙구도 어지간히 辯明스런 사람이라고 생각하지 안흘수업는것이 이것은 그저詩人 毛允淑氏의 余暇업는 外道엿슬뿐이다。

대체로 요즘 小說以外의 다른形式으로 自己의생각을 表現해서 一家를 이르운분들이 가끔 小說에 붓을 드는것을 보게되는데 이러境遇에 나는두가지를 생각한다。하나는 作壇에의 淸新하새로운 刺戟 또하나는 自己自身의 窮境의打開。—이것은 모두 조흔일이고 또 아프로 門外人의小說이 아무리 서투르고 거칠더라도 이것은쓰는사람自身의 文學的打開를 爲하여서나 또는 作壇을 爲하여서나 寄興하는바 업지안흘것을 밋는다。前者는 現在의 作壇에 對한 不滿이 動機가 되기쉬울고 後者는 그가마일 詩人이다되기 쉬울는지 모르나 如何던 그것은 決코 나쁘지 안흔 傾向일것으로 생각한다。

詩的感覺

에對한 自覺이 動機가 되엇다면 毛允淑氏의 詩에對해서는 門外漢이니까 삼가서 말하는것이 禮儀겟스나、아무래도 한번다단히 詩想과表現의 技法을 反省할必要는잇다고 생각하던러이타 氏의小說이 이에對한 기픈覺悟가잇서서 씨어젓기를 希望하면서『宋明』을읽엇다。그러나 나의 豫感은 그저 漠然한態度로『나두한번 써보야지』그래서 붓을든것으로 밖게는 느껴지지 안헛다。毛氏는 아직 氏自身의 詩가 窮境에 빠저잇는것을 自覺하고잇지도 못하는것이 아닌가。그러나 이러한 모든覺悟나 自覺이 업시 씨어젓더라도 小說『宋明』이 普通水準에 올릇이라면 別問題가업것지마는 率直히 말하자면

當選作以下

다。女性이란『해』를 當事者나 或은나가든 지내치게 意識하려들고 利用하려들면 彼此에 不快한일이다。文壇에서이래도 男女同等이 되어지면십다。

當選漢詩

滄東考選

春寒 一等

大邱府南山町六五六 香山 許善

東風料峭上衣寒
病臥窮山憶舊紈
薄借朝暉凝地面
潛隨夜雨動林端
佳人懶態花遲發
老將威容雪未殘
願得鄒生吹黍律
朱門白屋一時歡

評曰 通篇婉轉有致頸聯付最新香

學藝안데나

藝術案內社設立

月刊雜誌發行 圖書出版을 目的으로하고 나온 藝術案內社에서는 市內鳳翼町一番地의一號에 事務所를두고 일을 시작하엿다 한다 事務는 崔□□氏

京都工藝展

京都市主催로 十九日부터二十四日까지 엿새동안 市內丁子屋四層에서 京都美術工藝品展覽會를 열리라한다 出品點數는 漆器、陶器、金屬工藝品 木竹製品等 一千二百五十點의 多數에 達한다고한다

動鼓의 봄

들의誘惑

辛夕汀

파란하늘에 흰구름가벼히
떠잇고 가뜬한 南風이무엇
을자저내일드시
江벌어푸른언덕을 더듬어
갑니다。
언뜻언뜻 숨새로 먼언 못
물이 희고
푸른빗 연기처럼 떠도오
는 저들에서는
종달새가 오늘도 푸른하
늘의먼 旅行을떠나겟습니다
(三節四節略)
임이여—무척 明朗한 봄
날이외다。
이런날 당신은 따뜻한 해人볏이되어
저—푸른 하늘에 고요히잠들어 보고십지
안흡니까?

(現代朝鮮文學全集에서)

昭和十五年度 市內專門學校試驗問題 (續)

高等商業

國語（其の一）

一、次の文を平易なる口語にて解釋せよ。

すべて物をかくは、筆のこゝろをしめさむとてなれば、もじさだかにこそか、まほしけれ、さるをひたすら、筆のいきほひを見せむとのみしたるは、いかなることとも、よみときがたきが、よにおほかる、あぢきなきわざ也、常にかきかはす、消息文なども、もじよみがたくては、いひやるすぢ、ゆきとほらず、よむ人はたくるしみて、かしらかたぶけつゝ、かへさひよめども、つひに よみえずなどしては、とゝよみがたと、しかへしとはんも、さすがになめしきやうなれば、たゞおしはかりに心得ては、事たかひもする ぞかし。

二、次の傍線の部の意味を實例により說明せよ。

宇宙自然の原理大道に順應して行くといふことは、最も合理的な態度であるが、かういふ態度のあらはれは、必然的に綜合統一的である。これは、宇宙萬有がすべて綜合的に統一せられた組織體をなし、その自然活動も亦、綜合的、統一的に行はれてゐるからである。そして、日本民族は最も完全なる家庭生活と國家生活とに於て、先づこの原理と樣式とを體現し、あらゆる文化現象の上に、この自然活動の形相を投影してゐる。隨つて我が國に於ける社會人生の事象は、すべて一元的・一如的に綜合統一せられてゐる。

國語（其の二）

三、次の片假名の語に漢字を宛てよ。

今や、帝國は東亞 シンチツジョ ケンセツ の偉業に マイシン しつゝあり。ジヘンボツパツ 以來既に二年有半、外出征將兵の センプントウ と、內 ジユウゴ 國民の奉公至誠とに依り、チヤクチヤクセンクワ を收め、東亞の安定、日支の テイケイ 將にその ショッ に かんとす。然りと雖、コクサイジヤウセイ フクザツ をキハむるの時に當り、偉大の リサウタフセイ の爲には、何前途に イクタナンクワン の存するを カクゴ せざるべからず。此の秋に當り、我が國民は イチオク イツシンワ チユリヨクリョク、各々其の ゲフム に セイレイ し、職に殉… シツジツガウケン、克く ヒヤクカン を ハイ し …

漢詩募集

滄東考選
題 養鷄
押 齊韻部 (古詩體)
期限 四月十五日 (締切嚴守)

國史

一、大化改新の重要なる諸成果について述べよ（答案用紙其ノ一ニ認ムルコト）

二、左の各項につき略述せよ（イ）は著者のみ記せ

（イ）1、錦獻遺言 2、國學事始 3、神皇正統記 4、小說神髓 5、折たく柴の記
（ロ）古事記 日本書紀
（ハ）福澤諭吉
（ニ）樂市 樂座

日本地理及外國地理

一、朝鮮より內地に供給せらるる重要産物を擧げよ

二、世界に於ける棉花羊毛生絲の生産地を擧げよ（以上答案用紙其ノ一ニ認ムルコト）

三、左の諸國の首府名を記せ
1、印度 2、イラン 3、ブラヂル 4、アルゼンチン 5、スイス 6、フインランド

四、左に就き知る所を記せ
1、高雄 2、岩見澤 3、牡丹江 4、鋼鱗 5、大冶 6、芝罘 7、ロスアンゼルス 8、カーヂフ 9、ラングーン 10、ダンチツヒ

商事要項

一、現代ニ於ケル商業ノ機能ヲ論ゼヨ。

數學（其ノ一）

1、次ノ値ヲ求メヨ。 $(\log_2 3+\log_4 9)(\log_3 2+\log_9 4)$

2、三角形ABCニ於テAガ直角ナルトキ、Bヲ過リテB內ニ引ケル直線ガAヨリBCニ下セル垂線及ビACト夫々D、Eニ於テ交ラバ、AD、AEノ大小關係如何。

3、酒精ト清水トノ比5:1ナル混合液アリ。之ヨリ1.5立ヲ酌ミ出シ水ヲ以テ之ヲ補ヒ、又新ニ1.2立ヲ酌ミ出シ水ヲ以テ補ヒタルニ、酒精ト清水トハ等分ニナリシトイフ。始メノ混合液ノ量如何。

4、三角形ABCノ頂點Aヲ過ル任意ノ直線ガ底邊BC及ビ三角形ノ外接圓ト夫々P、Qニ於テ交ルトキ、AP.AQ=AB.ACナラバ△ABCノ形狀如何。

5、300以下ノ自然數ニテ、3ニテ割レバ2剩リ、4ニテ割レバ3剩リ、且ツ5ニテハ割リ切レザル數ノ總和ヲ求メヨ。

6、平行四邊形ABCDノ各內角ノ二等分線ニヨリテ生ズル四邊形ノ面積ト原平行四邊形ノ面積トノ比ヲ求メヨ。但シ AB=a、BC=b トス。

(續)

緊急廣告

勿失하라 이사서 好機絕好찬스

○四冊以上は代金引替大歡迎ハガキ一枚でスグ送本。

新本 四十錢均一 定價無視 原價思ひ切った ハガキ一枚でスグ送本

書名	送料
三ケ所 御詠歌集	6
いろは新辭典	6
現代新語字典	6
飛行家を志す人々の爲めに	12
中等英和辭典	6
醫者の來るまで	10
主婦の寶	10
民謠處世訓	9
三體ペン字手紙辭典	6
按摩術	12
青年手紙上達帖	9
出征兵士の手紙	9
慰問手紙文	6
慰問の手紙	6
家庭算術	12
一家經濟法	12
一家の基礎	12
神詣と溫泉めぐり	6
相談相手	12
植物圖鑑	6
滿鐵を語る	12
敎育勅語謹解	6
將棋の手ほどき	9
商賣の覺へ方	6
日本歷史年表	6
日本歷史の知識	6
日本地理の知識	6
帝國軍歌集	9
不老長生秘話	9
諸病食餌療法	12
藤村讀本	6
バイロン詩集	6
ハイネ詩集	6
ゲーテ詩集	6
短歌の作り方	6
俳句の作り方	6
經濟肥料の作り方	6
實用肥料の施し方	9
促成栽培法	9
甘藷作論及栽培法	9
趣味の養鷄法	9
農村發展の基礎	6
長恨歌評釋	6
正氣歌評釋	6
苦學上京案內	6
中學獨習百科寶典	9
少年航空兵受驗案內	6
海軍志願受驗讀本	6
記憶力增進法	6
現代冠句大觀	12
國木田獨歩の小說	9
演藝慰問隊	9
新聞記者を志す人々の爲に	12
寫眞術の基礎	9
美術家を志す人々の爲めに	12
恐怖街	9
理想の家庭	6
蕪村俳句評釋	12
斷食諸病新療法	10
藥用植物圖解	10
實用漬物案內	10
正しい證書の書き方	9
名つけ字典	9
戀愛と結婚の書	6
結婚讀本	6
秘密百科寶典	6
法律の知識	6
國民としての常識	6
音樂の知識	6
陸軍の知識	6
入營の心得	6
神通催眠術皆傳	6
忍術氣合術の正體	6
護身術上達秘傳	6
上達極意	6
呪文まじない秘法	6
俳句案內	12
向上發展の基礎	6
一萬圓物語	10
全滿大功記	10
岡辰大補帖	10
儲けた人々	10
貨殖百物語	10
宣傳時代相	10
シンガポール根據地	12
日本海海戰	9
征空一萬五千粁	6
大東京明細地圖	6
競馬の見方	9
落語選集	6
農村更生双書	9
漢文入門	6
一休と曾呂利	6
手紙の書き方	9
支那語獨習	6
新聞を讀む基礎の知識	6
聖戰絕唱詩選	9
日滿支會話入門	6
經濟學の知識	6
世界の格言と警句	6
宇宙の秘密	6
生物學の知識	12
新らしき年中行事	6
子供を良くする急所	9
自然化學の知識	6
日常科學の知識	6
化學萬能の世界	6
全國名所めぐり	6
自修化學精解	9
劍舞と詩吟	6
工業用語字典	10
寫眞の撮り方	9
化學製法三百種	10
肺病肋膜名灸秘傳	9
初步の電氣學	9
警察官を志す人々の爲めに	12
軍人手紙文	6
日本童話集	12
茶目の日記	12
偉人の修養	6
現代文學の知識	6
野球の話	6
青年訓練敎本	9
相撲の手ほどき	6
劇と映畫の話	6
英作文のこなし方	6
かくし藝全書	6
最新流行歌集	6
浮世繪名作集	6
之れが世間だ	9
海と兵隊	9
陸と兵隊	9
音樂家を志す人々の爲めに	9
競馬の手帖	9
青年愛吟詩集	6
國語學の知識	6
店員讀本	9
支那戰局地圖	0
手品種明し集	6
女子手紙文	9
算術の解き方考へ方	9
算術の基礎知識	9
井上英語獨習	6
珠算獨習講習	9
最新珠算の學び方	6
英語講義錄	6
英語の近道	9
ABCより會話迄	9
北支宣撫行	12
社交と挨拶の仕方	6
五分間演說集	6
米國打診行	12
ヨウロツパ全圖	6
現代雄辯十講	12
皇民の書	9
日英戰爭論	12
漢法藥方敎本	9
立身より成功への近道	6
古今書畫便覽	10

無代進呈

○短期間の大特賣!!今ラスグ御申込みを乞ふ。

東京・杉並區・東田町通一ノ二十四
共同出版協會特賣部
振替東京一九〇一九番

●申込하실때…반드시 新聞紙名을…明記해주시기 바랍니다。

病毒으로생기는 이러한病에注意

맘에지피지안씀니까

血液을淨化하여
體內의毒素를排泄하는
病毒에게强한內服療法

(나무싹) 봄때라고해서 每年이맘때가되면 여러가지病이생깁니다마는 그中에도體內에 毒氣가잇는분 頑固한腫氣와발로지가생기는지 頭痛頭重、耳鳴、肩痛、嫌症나는便秘 不眠症等으로呻吟하며神經衰弱에걸린것가치 머리속이흐릿하고 記憶力과判斷力은 減退하며 몸수제하기가실혀서무슨일이고 嫌症이나게 됩니다

(그것은) 봄이되면 血液과淋巴液其他 全身에潛在하여잇는梅毒菌이 急히活動을開始하여 皮膚며內臟이며全身여러곳을 向하여 浸蝕하는때문입니다。이제까지 아무렇지도안튼분이이때가되면 별안간바보가치되던지 發狂을하던지 腦溢血과狹心症心臟麻痺를 이르켜서不幸한結果에 빠지는때가 퍽만흔것은 全혀그러한結果입니다。

(따라서) 梅毒은몹이가장惡化되기쉬움고또危險도만흔것입니다마는 그反面에自己가梅毒에걸려서 아직完治되지안흔것을充分히自覺할수잇는故로 治療의絕好期라고도 할수잇서서이지움목이수던지 毛髮이빠지던지 血尿발로지其他 前述한바와가튼病狀이잇서서 梅毒이라고생각되는분들은 病이惡化進行하기前에하로라도速히專門醫의治療를 밧던지또는 獨逸베루쓰博士로有名한『베루쓰丸』을服用하던지하여 徹底的으로 治療하는것이必要합니다。

(內服藥) 『베루쓰丸』은 梅毒治療의 專門藥으로덥리梅毒外에까지 效果를일러지잇는藥으로 初期의梅毒에는말할것도업고 더욱二期三期로進行한全身梅毒의治療에는 意外로好結果를 어들수잇는故로오래동안呻吟하는 梅毒體質、淋毒、橫痃、潛伏梅毒 遺傳梅毒、腦梅毒、脊髓梅毒、動脈硬化、베르지 류-마치슴、便秘

의經過로는 病原體인梅毒菌을 『스피로헤-타』의活動을停止시키며 또撲滅시켜서新陳代謝機能을旺盛히하는結果 血液과淋巴液、脊髓液等도自然히淨化되고 體內의毒素는大小便과함께 氣分조케體外로排泄되게되여서 그때문에胃腸을비롯하야서모든內臟器官의活動도 復活하고 食慾도增進하며 머리는깨끗하고 밤잠도잘자지며血液等도내려서 元氣잇게活動할수잇는無毒健康體로一步一步나아갈수잇게됩니다。그

(服藥後) 每年이맘때가되면 여러가지病이생겨서 괴로움을받든 梅毒性疾患에 여러가지治療를하엿스나 낫지안코日常不安하여困難하든梅毒이 『베루쓰丸』을服用하고 輕快해지아흔분들은꼭한번『베루쓰丸』을服用하시기바랍니다。

(子寶를) 엇게되여家庭이幸福스럽게되엿다고하며每年이맘때가되면 별로지가생겨서괴로워하드니『베루쓰丸』의服用으로도움을바덧다하며 每日氣分조흔便通이잇스므로 氣分까지明朗하게되엿다하며 足腰가冷하며마다마다아프든것이『베루쓰丸』의德澤으로이저버렷다하는 하여튼梅毒으로부터생긴여러가지 病이나 괴롬을밧는분들은 베루쓰丸을服用하고 無毒健康體가되시기를바랍니다。

(實際에) 對해서는 服用體驗者로부터오래동안 매일하낫게되여 前途가明朗하게되엿다하는 證例가만흡니다。

病毒의治療에
强力한內服藥
ベルツ丸

(主效) 梅毒、胎毒、瘡毒、橫痃、淋毒、痔毒、脊髓癆、腦梅毒、遺傳梅毒、류-마치스、梅疾의皮膚病、여드름、動脈硬化症、便秘

(藥價) 二十日分三圓 (徑用) 二十圓 三十五日分五圓 (家庭用) 三十圓 七十五日分十圓 送料 內地 各十五錢

本舖 東京市日本橋區濱町三丁目 鈴木日本製藥社 社主 鈴木 清二
振替東京四五番・電話茅場八十番・九十番

全國有名藥店에서 販賣

專賣特許
ゼオラ
藥用齒磨

齒牙는榮養의關門!

제오라로齒牙와齒齦을强化시켜戰時下의榮養을確保하자

A 齒槽膿漏를追放
直接原因인 齒石이『제오라』의獨特한 置換作用으로破壞除去되어 健康生活의防備上 놀랄만한效果를볼수잇다。

B 虫齒를 完全一掃
치솔이 닷지못하는 口中의속속까지 强力한 吸着作用로 해와病菌을 除去하므로 虫齒와口臭가 完全히 防止된다。

C 咀嚼力을 倍加한다
前例가업는 置換吸着二重作用으로 齒牙와 齒齦을 合理的으로 强化식혀서 榮養攝取上 重要한 咀嚼力을 倍加한다

國策容器白磁入 定價 二十五錢

아침저녁제오라로 희고强한齒牙

發賣元 ミツワ石鹼本舖藥品部

物價委員會答申 (下)

朝鮮産燒酒

朝鮮産燒酒는 全朝鮮的으로 其需要가 極히만코 年年 約七十萬石의 生産을 보고잇는데 其販賣價格은 地方에 依하여 相當히 高低가 잇스며 需給의 不圓滑을 招來할 憂慮가잇스므로 如左히 販賣價格을 定함을 適當하다고 認定함

(單位 一斗에 酒精一度當)

區分	製造業者卸賣價格
在來式燒酎	一六錢
新式燒酎	一六錢

備考=一、右價格은 製造業者의 工場渡卸賣價格으로함
二、新式燒酎에 在來式燒酎又는 粕取燒酎 一割以上 一割五分未滿混和한것은 右新式燒酎의 價格에 五厘를 一割五分以上 混和한것은 一錢을 加算할수잇슴

和紙

朝鮮에서 消費되는 和紙는 全部內地에서 移入되고잇는 狀況이어 如左히 販賣價格을 定함이 適當하다고 認定함

(一) 半紙類 (二十枚를一帖、百帖을一締、六締를一丸으로함)
(二) 改良半紙 (二十枚를一帖、百帖을一締、六締를一丸으로함)
(三) 薄葉紙 (美濃二百五十枚를一丸으로함)
(四) 障子紙 (美濃四十八枚를一本으로함)
(五) 鳥子紙
(六) 京花紙
(七) 便用紙
(八) 紙入及皿貫半紙
(九) 書院
(十) 泉貨紙
(十一) 西之內紙
(十二) 帳簿用紙
(十三) 製圖用紙
(十四) 仙花紙

(各等級別 卸賣販賣價格 및 小賣販賣價格 [illegible])

普通煉瓦

近時煉瓦의製造에 要하는 原料及燃料의騰貴로 從來의 價格으로는 收支가 맛지안코 販賣價格을 昇騰하여 生産減少의 不安을 招來할 憂慮가 잇슴에 鑑하여 如左히 販賣價格을 定함이 適當하다고 認定함 (一千個當)

(一) 本表價格은 京城府及釜山府에잇서서의 販賣業者의 賣渡價格으로하고 右以外의地에잇서서의 販賣價格은 運賃을 加算한것으로함
(二) 本表에 揭示한 品種以外의것에 對하여는 從來의 價格에 依하여 本表의 價格에 準한 一割 以下로함
(三) 小型煉瓦中 (十)×(十一)×(十二)의 規格未滿의 것은 一割引으로함

等級	生産業者販賣價格	
上赤 一等品	三四、〇〇	
同 二等品	三一、〇〇	二八、〇〇
同 三等品	三一、〇〇	二七、〇〇
同 等外品	三〇、〇〇	
燒過 一等品	三四、〇〇	

備考=生産業者販賣價格은 京城府、仁川府、開城府及水原邑內의 實受人의 現場持込價格으로함

土地熱去益旺盛
建物附宅地賣買盛行·漸騰傾向
銀行側態度嚴重警戒

最近農耕地、市街地를通하여 土地熱이旺盛하고 特히 住宅不足의刺戟되어 建物附宅地의 賣買가 盛行되므로 地價도漸騰傾向인 一方 一般의換物傾向으로 土地에對한 資金의放資는相當額에達할것으로 보이는데 銀行方面에서도 이러한傾向에對하여 嚴重警戒의態度를가지고잇다

漢城銀行張支配人談 元來不動産金融에는 愼重히하여야하는것으로 投機思惑을助長하는것가튼貸出은 銀行自體로서도 삼가야할것은勿論이다 最近通貨는 膨脹되고 投資對象은狹하나머지 土地熱이 高調되는것이事實이나 地價의無軌道的騰貴도 여러가지點으로 抑壓할必要가잇다 銀行으로서는 貸出限度、使途等에 特別히 精選主義로警戒的態度를取하여야할것은勿論이나 그러타고더러노코 不動産金融을 梗塞시키는것은 矯角殺牛格이니 中庸의方途를 取할必要가잇슬것갓다 꼭 必要한資金은 圓滑히融通하도록하여야하고 健全한投資의길을 막어서는아니될것이다

短期資金抑制로
金融界前途注目
需資側에 金融難招來?

總督府는 資金調整을 一層强化하는同時에 不當思惑資金의放出을 抑制하는 意味에서 各金融機關에對하여 短期資金의 貸出에對하여서도 十萬圓以上의것은 貸出內容을 報告케하기로되어 各金融機關에 通達하엿슴에對하여 各金融機關으로서도 當局의 이러한强化態度에 對하여 極力으로協力할 方針下에서 目下其報告準備中인데 金融機關으로서는 貸出에對하여 消極方針을取치안을수업는立場에잇스므로 今後金融界로서는相當히資金의梗塞狀態를 招來하게고 이에依하여 從來運轉資金의 名目에依하여 比較的容易히 借出하고잇던 需資者는 어떠한程度의 金融難을招來하게되어 金融界의 前途에 對하여서도 各方面에서 注目코잇다

◇…米穀倉庫에서는 今二十日데 整理의形便上 增資報告總會는 四月中旬으로될豫定

第三國貿易入超累計
比前年三千七百萬圓增加

大藏省調査=二月中의 第三國貿易은 輸出一億四千五百十六萬四千圓 輸入一億三千八百六十七萬圓으로서 九千三百五十萬六千圓의入超이엇다 이것을前年同期에比하면 前年은 輸出一億五百一萬五千圓 輸入一億八千四百六十九萬一千圓으로서 七千九百六十七萬六千圓의 入超이엇슨데 對하여 今年二月의入超는 前年二月보다 一千三百八十三萬圓의入超增이엇다 그리고一月以降二月末까지의 第三國貿易은 輸出二億五千八百十六萬三千圓 輸入四億三千三百十一萬五千圓으로서 入超는一億七千四百九十五萬二千圓이엇다 이것을前年同期에比하면 前年의輸出은一億九千六百六十九萬五千圓 輸入三億三千四百八萬五千圓으로서 一億三千七百三十八萬五千圓의入超이엇는데 今年은 前年同期에比하여 三千七百五十六萬七千[illegible]入超增이엇다。

北朝鮮鰮粕出廻旺盛
船腹不足尤甚
滿洲特産物의滯貨도山積

北朝鮮産鰮粕의 出廻는 最近俄然旺盛하게되어 內地實需側의 注文이 殺到하고 三四月積內地向鰮粕의滯貨는 五十五萬俵에 達하고잇는데 이에對한 豫定船腹은 겨우三十萬俵를 積取할수잇는데不過하는 一方 滿洲特産의 北朝鮮流出도 旺盛하여 目下五萬屯內外가 停滯되고잇스므로 船腹不足의度는 意外로强하여 會社方面에서는 그船腹入手에 努力하고잇다

鮮滿商議理事會

朝鮮商工會議所에의 依하면 鮮滿商議理事會는 今秋八月下旬 또는 九月初旬頃 淸馬日本商工會議所에서 開催하고 鮮滿支經濟提携强化策에 對하여 여러가지로 協議하기로되엇다 또 從來는 鮮滿會議所理事會만開催하엿스나 支那의 會議所參加는今回가嚆矢이다

朝運류러工場建設

新株第二回拂込 一株 十二圓五十錢 總額百萬圓을徵收

朝鮮運送에서는 陸上輸送의 綜合으로 同社所有[illegible]는 一千臺에達하고 其他의破損故障車에對하여는 阿峴町의 同社修理工場에서 修繕을하고잇던바 現工場의規模로到底히 應할수업스므로 永登浦에 約四千坪의工場敷地를 買收하여 其他의 보디ー製作及 修理와大規模의同社專屬工場을 建設하기로되엇다 右에依하여 從來其他修理에 消費하던莫大한 經費를 節約하는 同時에其他運賃의 合理化를 圖할方針이며 工場建築에 對하여는 目下 資金調整法에 依하여 當局에 認可申請中이다

◀伊藤正懿氏(京城商議理事)東亞經濟懇談會에出席코저新京에出張中이던바二十一日午後二時三十分京城驛着列車로歸任

朝鮮郵船拂込申請

朝鮮郵船에서는 新造船計畫에 伴하여 그造船資金捻出의 方法으로서 新株의第二回拂込(總額三百五十萬圓)을 關係當局에 認可申請中이다 右拂込는 造船認可와 不可分의 關係에잇스므로 遞信省 大藏省의認可를 要하는데 右兩省의內諒解를 이미엇고 財務局의 內認可도 近間잇을豫定으로 直接監督官廳인 遞信局의審議를거처 正式認可될豫定이다

漁業組合員 養成講習會

朝鮮漁業組合中央會主催 第三回 漁業組合員養成所講習會는 五月一日부터 七月末까지 三個月間 京城에서 開催한다

十錢

◆林茂樹氏(滿洲水產專務)渡東中 十九日歸任

▼…普通銀行合同論이 무슨根據가잇는것가치 떠이러니저러니 論議되는모양。

▼…政務總監이 議會에서 그런생각이 업다고햇스니 걱정할것은업는일。

▼…銀行合同의本家인 內地에는 아직도 三百四十行이나 普通銀行이잇고 兵庫縣에만 三十二行이 散在。

▼…朝鮮의 六行쯤은 더整理할까닭이 업슬것。

▼…地方銀行은 그地方特殊性을 反映하는것인만치 中央에吸收되면 支店으로서는 役割不充分。

▼…十年前 某銀行咸興支店長이 以金擔保로 金融햇다가 本店業務課와 싸운것은 有名한이야기。

▼…서울안저서 시골사정을 모르고 監督하게되니 實情에 마질까닭이업슬것。

▼…合同의最大難關은 重役자리다툼、强制的으로 合同시키기 어려운理由의하나。

卸小賣商免許制
議會不提出決定

【東京電】大資本百貨店의進出과 産組의發展에 끼어잇는 中小商業者의振興는 多年의 懸案이엇는데 우선그自體의 過剩狀態를緩和하여 그維持振興을 圖할目的으로 商工省에서는 今回『物品販賣業統制法案』을 今議會에提出하여 卸賣及 小賣業을 許可制로하고자 하엿스나 議會가 不過며칠남지안어서 提出하여도 通過되기가 어려웁게되엿스므로 藤原商相은 議會에서 『物品販賣業統制法案』은 提出치안켓다고 言明하엿다 이法案의目的은 從來와가치 何等計畫性업시 濫立되고 그結果서로 殺害하게되는 小賣業을 中心으로하고 一般物品販賣業者의 設置에 計畫性을 附與하는 同時에 中小商業者의 濫立을 防止하려는데 右法案에基한 免許制의 實施地區는 大體 人口二十萬以上의 都市로豫定이엇고 그放縱如何에依하여 中小都市에도實施될터이엇다 그리고免許制의適用되는商品은 酒類、藥品과가치 他의 法律에基하여 許可制를取하고잇는것은 그대로두고 原則으로서 生活必需品 統制物資等이指定되고 定價指定品及 統制物資의 新國策實施일 方針이엇는데 그業種은 二百十種가량에 達한다 (四)本法案은 本年六月부터 實施할豫定으로 三個月以內에 屆出시키는데 旣在業者는 一旦이것을 認定한다

物品販賣取締法案

◇…物品販賣取締法案은 小賣商及 卸賣商의免許制를 內容으로하는것이므로 그影響하는바 甚大한것이잇다。

◇…同法案適用의方針은 (一)施行地域은 小賣의過剩의 弊가 顯著하다고보이는 人口 廿萬以上의都市 卽東京 大阪 名古屋 京都 神戶 橫濱 廣島 福岡 吳 八幡 仙臺 長崎 函館 川崎 札幌 佐世保 橫須賀 熊本의 十九都市에 施行한다 (二)小賣商의 新設許可에當해서는 現在商店에 勤務하는使用人에對하여 特히 優先許可의方途를 講究한다 (三)免許制適用物品은 現在免許制 實施中인것을 除外코 生活必需品及公[illegible]

農機具歇價
公定價格急速制定

朝鮮에잇서서의 農機具의販賣價格은 九·一八價格으로 固定되엇슴에對하여 內地에서는 最近公定價格을 引上改正하고 朝鮮內의市價가 대단히 廉價이어서 이대로放任한다면 內地에依存하고잇는 農機具의配給이 困難하게되므로 農林局에서는 可及的速히 公定價格을制定하기로되어 目下이것을 準備中이라한다

新株拂込는 지난 三月一日부터 徵收하고 今二十日에 끗마치엇는

農機具組合懇談會

朝鮮農機具組合에서는 來二十三日午前十時부터 京城조선호텔에서 懇談會를 開催키로決定하엿는데 當日은主로 農機具의 價格統制와 資材確保策에 對하여 農林當局과 意見交換을하리라한다

高周波、米倉拂込

◇…日本高周波 重工業의增資[illegible]

高率配當社會이 케라만타!
藏相은 六分配標準

【東京電】의方針如何가 注目되고 十四日의 衆議院豫算總會席上에서 櫻內藏相은 最高一割로하고 大體로六分을 標準으로하겟다는旨를 答辯하엿는데 所謂高率配當社에對해서는 再昨年의 配當制限令으로부터 一割以上의 增配는 原則的으로 許可치안키로決定되엇고 다시資金調整이 强化됨에 따라서 漸次로減少되는 傾向에잇기는하나 從來부터 實行하여오는高率配當社는 이客觀情勢와는 逆行하여도리어旣得權을維持하려는態度이므로 實際로는 意外로 減少되지안코 現在에 잇서서一割以上의 高配當社는 如左하며 今後이러한 高配當社에對하여 政府의 具體的處置如何는 各方面의 關心을 끌고잇다

◇二割二分 帝國生命、日本生命
◇二割二分 愛國生命、明治生命
◇二割 明治火災、東京火災、鐘淵紡績、福島紡績、東洋醱酵、滿洲鑛物
◇一割八分 東洋紡績、尼崎製鋼
◇一割七分 日本徵兵
◇一割六分 東京海上、大阪藥業
◇一割五分 三井生命、日本火災、朝鮮興業、岸和田紡、帝國人絹、旭硝子、小島鐵工、高崎板紙、滿洲紡績
◇一割三分 秩父세멘트、特殊製鋼、宮製鋼、東京鐵工、東京機械製作、石井鐵工、日特殊林工業
◇一割二分 大正海上、三菱商事、朝鮮取引所、大株代行、日淸紡績、大日本紡、吳羽紡績、內外綿、朝鮮紡織、帝國人絹、東洋레온、日本레온、日東紡績、日本毛織、日産汽船、川崎窯業、大阪窯業、朝日化學肥料、라사工業、日本硫黃、東洋曹達工業、旭電化、日本醋酸、日本染料、日本카ー복、東海電極、鐵興社、鶴見製鐵、小倉製鋼、日本鋼管、中山製鋼、昭和特殊製鋼、東京特殊鋼、小島鋼、德山鐵板、日亞製鋼、東洋베아링그、日本精器、東海鉛質、理研다이트、日本電氣冶金、日立製作、月島機械、櫻田機械、日本高周波機械、大阪機械、荏原製作、高砂鐵工、九州炭鑛、日本鑛業、三菱鑛業、成歡鑛業、順安砂金、大日本製糖、臺灣製糖、明治製糖、南洋興發、大日本麥酒、日本水産
◇一割一分 橫濱火災

京城物價 二十日

▲白米 (一石、單位錢)
七分搗米 小賣公定價 四一·二〇
▲雜穀 小賣公定價 (石單位錢)
(精)豆 [illegible] 白麥 [illegible] 押麥 [illegible]
▲綿織物(中間販賣價格)(單位反、錢)

(以下 綿織物、人絹物、本絹物、燃料、石油、木材、金屬、紙類、藥料、金銀 等 價格表 [illegible])

今日財界 二十日

◆米穀 (京城、公定價)
正租 (一等) 一六〇〇
玄米 (一等) 一六二〇
七分搗白米小賣價 四一二〇

◆雜穀 (京城、都賣價公定)
大麥 一六〇斤
粟 二三〇斤
裸麥 二四〇斤
大豆 龍山三等

又復鬪門衝鬪

近來低價暗示한後 後場에는 猛

昨日은 東新이百二十四圓[illegible]圓에 寄付後不變 모양이엇다 後場은 各三高인 東新百三十九圓九、鐘新百十五圓七

後場少堅

株式 揉合 一進一退

今日의市勢 二十日

前場一息

朝取業績好調

八日現在의 期限出來高累計는百七十四萬六千七百九十圓、一日平

延取 無賣買로 不成

前場不成 今朝도 亦是賣買업시 場을止하엿다
後場不成 後場도 商談이업섯다

今日現株市勢 (正午)

現物强調

海外經濟 十九日

銀行券 十九日

◆朝鮮銀行券發行高 四三六·三一七·〇四二圓

金利手形交換

對外爲替

對米 百圓에 二三弗一六分七
對英 一圓에 一志二片
以上朝鮮銀行發表

生絲

綿布

棉花

鰯油粕·麥粉

◆阪神鰯粕 (十貫)
◆阪神鰯油 (百斤)
◆日本麥粉市勢

證券 延米
京城府 黃金町
鄭運得取引店
電話②2601番

三國志

韓龍雲 譯
熊超 畵
【184】

衣帶詔의結果 五

동귀비가 울면서고하되
「다만 몸을 온전히 죽기를바라노니 잉물을 드러나게하지 마소서」
조조가 하하고 허허웃음을 가저다가 그앞에 노으니 잉물이 크게두려워 울면서 동귀비에게 말하되
「그대가 황천에 가서 짐을 원망하지 마소서」
하고 눈물이 비가치 흘르고 복황후도 크게우니 조조가 노하여 말하되
「오히려 아녀자의 태도를 짓너뇨」
하고 무사를 꾸지저 동귀비를 끄러내어 궁문밧게서 며처 죽이엇다
조조가 궁을지키는 관원을효유하되
「지금부터는 외척종친이 나의 명을 밧지 아니하고 궁문에 드러오는자는 베이되 지키기를 엄하게하지 아니하면 죄를 가치하리라」
하고 또 심복 삼천인을 뽑

아 어림군을 시키고 조홍으로 하여금 거느려서 방비하게 하엿다。
조조가 정욱에게 말하되
「이제 동승등은 비록 베엇스나 오히려 마등 유비가 그중에 드럿스니 제하지 아니할수가 업도다」
정욱이 말하되
「마등은 군사를 서량에 둔것스니 가히 가벼히 취할수가 업는지라 마땅히 글로써 위로하여 의심을 내지 아니케하고 서울로 유인하여도 려서 도모하는것이 올코 유비는 지금 서주에 잇서서소 뿔가른 형세를 나누고 잇스니 또한 가벼히 대적할수가 업스며 허물며 원소가 군사를 판도에 둔치서 항상허도를 도모할 마음이 잇는지라 만일 우리가 하루아침에 동으로치면 유비가 반드시 원소에게 구원을 청할지라 원소가 비틈을 타서 엄습하면어찌 당하리오」
조조가 말하되
「그러치 아니하다 유비는 인걸이니 이제만일 치지 아니하고 그 형세가 커지기를기다리면 급히 도모하기가 어려울것이오 원소는 비록 강하나 의심이 만하여 일을결단하지못하니 어찌 족히근심하리오」
하리오」
정히 상의하는중에 곽가가드러오거늘 조조가 무되
「내가 동으로 유비를 치고자하나 원소의 근심이 엇스니

편시를 드림새 원소를보매 형용이 초취하고 의관이 정제하지 못한지라 전풍이 말하되
「수공이 무슨연고로 저러하뇨」
원소가 대답하되
「내가 장차 죽것노라」
「수공이 어찌 그런말을 내너뇨」
「내가 아들 오형제를 나엇는데 끄테아이가 나의 마음에 들너니 이제 옴을 올려서 죽게되엇스니 내가 무슨 경황으로 다른일을 의롭하리오」
「이제 조조가 동으로 유비를 치매 허창이 비엇스니 만일 군사를 거느리고 틈을타서 드러가면 위로는 천자를 보호할것이오 아래로는 만민을 구원할지라 이는 엇기어려운 기회니 오직 주공은 좌소서」
「나도또는 그러케 하는줄을 아나 나의마음이 심란하니 어찌 못할가 두려하노라」
「무엇이 심란할것이 잇나뇨」
「다섯 자식중에 어식에만 장 영특하게 생겻는데 만일 그것을 일케되면 나의 목숨이 끈어지리라」
원소가 군사를 발하지 안케로 뜻을 결단하고 손에게 말하되
「너는 도라가 현덕을보고 런 사정을 말하라 만일 여의치 못한일이 잇거든 나에게로 오면 서로 도울도리가 잇으리라」

어찌하리오」
곽가가 말하되
「원소는 성품이 늣고 의심이 만하고 모사들이 각각 서로 시기하니 족히 근심할것이엇고 유비는 새로 군사를 정리하여 여러 마음이 복되지 아니하엿스니 승상이 군사를 이끌고 동으로 정하면 번싸와서 가히 정하리라」
조조가 크게기뻐하여
「정히 내뜻과 갓다」
하고 이십만대군을 이르켜 군사를 다섯길로 나누어 서주로 향하엿다
서주의 염탐이 도라와 보하매 손건은 먼저 하비로가서 운장에게 보하고 그길로 소패에 가서 현덕에게 보한대 현덕이 손건으로 더부러 의론하되
「반드시 원소에게 구원을 어더야 가히 위태함을 풀리라」
하고 현덕이 편지한장을 써서 손건을 보내어 하북에 이르럿다 손건이 먼저 전풍을보고 그일을 말하여 원소에게 소개하기를 말하엿다 전풍이 손